

CONSELL DE LA GENERALITAT VALENCIANA

Conselleria de Economía Sostenible, Sectores Productivos,  
Comercio y Trabajo

Servicio Territorial de Industria, Energía y Minas de Valencia

*2023/10454 Anuncio de la Conselleria de Economía Sostenible, Sectores Productivos, Comercio y Trabajo sobre la información pública de la concesión de la autorización de implantación en suelo no urbanizable, autorización administrativa previa, autorización administrativa de construcción y se aprueba el plan de desmantelamiento y de restauración del terreno y entorno afectado del Parque Fotovoltaico Montserrat, en el municipio de Monserrat. Expediente: ATALFE/2020/73.*

**ANUNCIO**

Resolución del Servicio Territorial de Industria, Energía y Minas de Valencia por la que se otorga a MONTSERRAT SOLAR SL. autorización de implantación en suelo no urbanizable, autorización administrativa previa, autorización administrativa de construcción y se aprueba el plan de desmantelamiento y de restauración del terreno y entorno afectado, de una central de producción de energía eléctrica de tecnología fotovoltaica y de su infraestructura de evacuación, ubicada en el término municipal de Montserrat, de potencia instalada 840 kW<sub>n</sub> y potencia de los módulos fotovoltaicos de 997,92 kW<sub>p</sub>, denominada "Parque Fotovoltaico Montserrat". ATALFE/2020/73

VER ANEXO

Contra esta resolución, que no pone fin a la vía administrativa, cabe recurso de alzada ante la Dirección General de Industria, Energía y Minas en el plazo de un mes, contado a partir del día siguiente a aquel en que tenga lugar la notificación de la presente, de conformidad con lo dispuesto en los artículos 121 y 122 de la Ley 39/2015, de 1 de octubre, del Procedimiento Administrativo Común de las Administraciones Públicas.

VER ANEXO

València, a 25 de julio de 2023. —El jefe del Servicio Territorial de Industria, Energía y Minas de Valencia, Roberto Anchel Añó.



## ANTECEDENTES

Vista la solicitud de fecha 29/10/2020 de autorización administrativa previa y autorización administrativa de construcción, relativa a la instalación eléctrica cuyas características se indican a continuación, por el procedimiento integrado de autorización de centrales fotovoltaicas que vayan a emplazarse sobre suelo no urbanizable establecido por el Decreto Ley 14/2020, de 7 de agosto, del Consell, de medidas para acelerar la implantación de instalaciones para el aprovechamiento de las energías renovables por la emergencia climática y la necesidad de la urgente reactivación económica (en adelante D-L 14/2020):

PROMOTOR: MONTSERRAT SOLAR, SL. (NIF B40541336)

NOMBRE INSTALACIÓN: PARQUE FOTOVOLTAICO MONTSERRAT (según garantía: PF VINYES MONTSERRAT).

TECNOLOGÍA: Fotovoltaica

GRUPOS GENERADORES:

- POTENCIA TOTAL ( $kW_p$ ): 997,92
- N.º MÓDULOS: 2.772
- POTENCIA UNITARIA ( $kW_p$ ): 360
- TIPOLOGÍA: MONOCROMÁTICOS
- SISTEMA SUJECIÓN Y ANCLAJE: estructura soporte hincada en el suelo.

POTENCIA NOMINAL DEL INVERSOR (kW): 8 inversores de 105 kW.

INFRAESTRUCTURAS DE EVACUACIÓN:

Centro de transformación y medida particular: 1000 kVA, relación de transformación 0,8/20 kV, 1 celda de remonte, 1 celda de protección, 1 celda de línea, 1 celda de medida.

Línea eléctrica subterránea de 20 kV, de conductores unipolares de aluminio tipo HEPRZ1 de 240 mm<sup>2</sup> y bajo tubo de 97 m.

RED A LA QUE SE CONECTA: distribución, i-DE REDES ELÉCTRICAS INTELIGENTES SAU.

PUNTO DE CONEXIÓN A LA RED: Línea L-11 Dels Olivars de 20 kV de la ST Carlet, mediante la instalación del centro de seccionamiento CSI PV-MONTSERRAT.

UBICACIÓN: MONTSERRAT

POLÍGONOS Y PARCELAS: grupos generadores en polígono 13 parcelas 501 y 545. Infraestructuras de evacuación en polígono 13 parcela 501.

CENTRO GEOMÉTRICO coordenadas UTM ETRS89: (708782,751; 4356959,826)



Según lo indicado en el artículo 3 del Real Decreto 413/2014, de 6 de junio, por el que se regula la actividad de producción de energía eléctrica a partir de fuentes de energía renovables, cogeneración y residuos, la potencia instalada es de 840 kW.

El expediente se ha sometido a todos los trámites recogidos en el D-L 14/2020.

No se han presentado alegaciones durante el período de información pública.

De las consultas a otras administraciones u empresas de servicios resultan los condicionados que se encuentran en el Resuelvo de la presente Resolución, y a los que el promotor ha prestado su conformidad.

Transcurrido el plazo correspondiente, no se ha recibido respuesta de i-DE REDES ELÉCTRICAS INTELIGENTES SAU, entendiéndose que no existe objeción alguna a las autorizaciones.

Consta resolución de autorización para obras de instalación de parque fotovoltaico en zona de policía de cauce público en el término municipal de Montserrat por parte de Confederación Hidrográfica del Júcar a favor de Montserrat Solar SL, así como declaración responsable a la que hace referencia el artículo 24 del D-L 14/2020.

Constan los informes favorables vinculantes de los órganos competentes en materia de ordenación del territorio y paisaje establecidos en el artículo 25 del D-L 14/2020, en los que constan los condicionantes aceptados por el promotor que se encuentran en el Resuelvo de la presente Resolución.

Consta en el proyecto justificación de no sometimiento a evaluación de impacto ambiental.

Así mismo, el promotor ha acreditado la capacidad legal, técnica y económica para llevar a cabo el proyecto, así como que dispone de forma efectiva de recursos económicos y financieros necesarios para materializar el proyecto de ejecución solicitado.

El promotor ha justificado que dispone de los terrenos donde se va a implantar la instalación.

La instalación dispone de los permisos de acceso y conexión vigentes para la totalidad de la potencia instalada.

Al tratarse de un proyecto con una potencia de generación menor o igual a 10 MW, en virtud del artículo 33.1 del D-L14/2020, se tramita, desde el 23 de abril de 2022, por el procedimiento de urgencia de acuerdo con la Ley 39/2015, de Procedimiento Administrativo Común de las Administraciones Públicas.

Se solicitó en fecha 13 de junio de 2022 informe preceptivo y no vinculante establecido en del artículo 30.2 del D-L 14/2020, transcurridos más de 3 meses no se ha obtenido respuesta al respecto por parte del Ayuntamiento de Montserrat.

#### FUNDAMENTOS DE DERECHO

La instrucción y resolución del presente procedimiento administrativo corresponde a la Generalitat Valenciana, al estar la instalación eléctrica objeto de este radicada íntegramente en territorio de la Comunitat Valenciana, y no estar encuadrada en las contempladas en el artículo 3.13 de la Ley



24/2013, de 26 de diciembre, del Sector Eléctrico, que son competencia de la Administración General del Estado.

Conforme al artículo 53.1 de la Ley 24/2013, de 26 de diciembre, del Sector Eléctrico, la construcción de las instalaciones de producción de energía eléctrica requiere autorización administrativa previa y autorización administrativa de construcción.

El procedimiento es el establecido en el Capítulo II del Título III del Decreto Ley 14/2020, de 7 de agosto, del Consell, de medidas para acelerar la implantación de instalaciones para el aprovechamiento de las energías renovables por la emergencia climática y la necesidad de la urgente reactivación económica (D-L 14/2020), al tratarse de una central fotovoltaica que va a implantarse en suelo no urbanizable, teniendo en cuenta lo establecido en el artículo 7.3 del Decreto 88/2005, de 29 de abril, del Consell de la Generalitat, por el que se establecen los procedimientos de autorización de instalaciones de producción, transporte y distribución de energía eléctrica que son competencia de la Generalitat.

De acuerdo con lo dispuesto en el Decreto 88/2005, de 29 de abril, concordado con Decreto 175/2020, de 30 de octubre, del Consell, por el que se aprueba el Reglamento orgánico y funcional de la Conselleria de Economía Sostenible, Sectores Productivos, Comercio y Trabajo, así como la Orden 10/2022, de 26 de septiembre, de la Conselleria de Economía Sostenible, Sectores Productivos, Comercio y Trabajo, mediante la que se desarrolla el citado Decreto 175/2020, del Consell, corresponde al Servicio Territorial de Industria, Energía y Minas de Valencia la resolución del presente procedimiento.

De acuerdo con el artículo 21.5 de la Ley 24/2013, de 26 de diciembre, formarán parte de la instalación de producción sus infraestructuras de evacuación, que incluyen la conexión con la red de transporte o de distribución, y en su caso, la transformación de energía eléctrica.

El artículo 216 del Decreto Legislativo 1/2021, de 18 de junio, del Consell de aprobación del texto refundido de la Ley de Ordenación del Territorio, Urbanismo y Paisaje, establece que la Generalitat interviene en la autorización de usos y aprovechamientos en suelo no urbanizable, dentro de los límites y en las condiciones establecidas en este texto refundido, mediante la declaración de interés comunitario previa a la licencia municipal, en concreto en el supuesto contemplado en el artículo 211.1, párrafo d, generación de energía renovable, excepto en los supuestos previstos en los artículos 217, 218 y 219.

Según el epígrafe i) del artículo 2 del D-L 14/2020, la autorización de implantación en suelo no urbanizable es el pronunciamiento del órgano competente en materia de energía que, conforme al informe previo, preceptivo y favorable del órgano competente en materia de ordenación del territorio y paisaje, autoriza a implantar una instalación de producción de energía eléctrica que utiliza energía primaria de origen renovable en unas concretas parcelas de suelo no urbanizable y establece las condiciones en que podrá realizarse tal implantación. Este pronunciamiento sustituye a la intervención que realiza la Generalitat en el procedimiento de autorización de usos y aprovechamientos en suelo no urbanizable previsto en la normativa de ordenación del territorio, urbanismo y paisaje.

Según lo indicado en el artículo 25 del D-L 14/2020, el informe en materia de ordenación del territorio y paisaje tendrá carácter vinculante y deberá ser favorable a efectos de poder otorgar la autorización de implantación en suelo no urbanizable de la instalación, excepto en los supuestos en



los que la citada autorización no se requiera de acuerdo con la legislación de ordenación del territorio, urbanística y del paisaje.

De conformidad con la Ley 21/2013, de 9 de diciembre, de evaluación ambiental, y la Ley 2/1989, de 3 de marzo, de la Generalitat Valenciana de Impacto Ambiental, la instalación objeto del presente procedimiento no constituye un proyecto sometido a evaluación de impacto ambiental.

De acuerdo con el artículo 53.1.a) de la Ley 24/2013, de 26 de diciembre, del Sector Eléctrico, la autorización administrativa de instalaciones de generación no podrá ser otorgada si su titular no ha obtenido previamente los permisos de acceso y conexión a las redes de transporte o distribución correspondientes.

De conformidad con el artículo 36.2 del Real Decreto 413/2014, de 6 de junio, por el que se regula la actividad de producción de energía eléctrica a partir de fuentes de energía renovables, cogeneración y residuos, para la obtención de la autorización de la instalación, será un requisito previo indispensable la obtención de los permisos de acceso y conexión a las redes de transporte o distribución correspondientes por la totalidad de la potencia de la instalación, sin perjuicio de que el artículo 53.1 de la Ley 24/2013, de 26 de diciembre, dispone que las autorizaciones administrativas de instalaciones de generación se podrán otorgar por una potencia instalada superior a la capacidad de acceso que figure en el permiso de acceso.

La disposición adicional primera del Real Decreto 1183/2020, de 29 de diciembre, de acceso y conexión a las redes de transporte y distribución de energía eléctrica, establece que las instalaciones de generación de electricidad cuya potencia total instalada supere la capacidad de acceso otorgada en su permiso de acceso deberán disponer de un sistema de control, coordinado para todos los módulos de generación e instalaciones de almacenamiento que la integren, que impida que la potencia activa que esta pueda inyectar a la red supere dicha capacidad de acceso.

De acuerdo con la redacción vigente del artículo 3 del Real Decreto 413/2014, de 6 de junio, en el caso de instalaciones fotovoltaicas la potencia instalada será la menor de entre las dos siguientes:

- a) la suma de las potencias máximas unitarias de los módulos fotovoltaicos que configuran dicha instalación, medidas en condiciones estándar según la norma UNE correspondiente.
- b) la potencia máxima del inversor o, en su caso, la suma de las potencias de los inversores que configuran dicha instalación.

Según la disposición transitoria quinta del Real Decreto 1183/2020, de 29 de diciembre, la nueva definición de potencia instalada introducida mediante la disposición final tercera uno tendrá efectos para aquellas instalaciones que, habiendo iniciado su tramitación, aún no hayan obtenido la autorización de explotación definitiva.

De acuerdo con lo dispuesto en el artículo 53.4 de la Ley 24/2013, de 26 de diciembre, del Sector Eléctrico, artículo 121 del Real Decreto 1955/2000, de 1 de diciembre, y el artículo 8 del Decreto 88/2005, de 29 de abril, los solicitantes de autorizaciones de instalaciones de producción de energía eléctrica deben acreditar su capacidad legal, técnica y económico-financiera exigible para la realización de cada uno de los proyectos que presenten, todo ello sin perjuicio de lo previsto en este



último en relación con la exención de acreditación de estas capacidades que potestativamente pueda otorgar la Administración para quienes vengan ejerciendo la actividad.

De acuerdo con el apartado 2.a.4) del artículo 5 del Decreto 88/2005, de 29 de noviembre, en la solicitud de autorización administrativa previa debe justificarse la necesidad de la instalación y que esta no genera incidencias negativas en el sistema.

Conforme al artículo 53.1.b) de la Ley 24/2013, del Sector Eléctrico, para la solicitud de la autorización administrativa de construcción, el promotor presentará un proyecto de ejecución junto con una declaración responsable que acredite el cumplimiento de la normativa que le sea de aplicación.

Según lo establecido en el Capítulo III del Título III del D-L 14/2020, la persona titular de la instalación está obligada a desmantelarla completamente y restaurar los terrenos y su entorno al finalizar la actividad, debiendo constituir una garantía económica a favor del órgano competente en materia de energía para autorizar la instalación, cuyo importe será la capitalización del presupuesto de desmantelamiento de la central fotovoltaica y de restauración del terreno y entorno afectado al tipo de interés legal del dinero, considerando una vida útil de la instalación de 30 años. En ningún caso este importe será inferior al 5 % del presupuesto de ejecución material del proyecto técnico. Esta garantía será cancelada cuando la titular de la instalación acredite el cumplimiento de las obligaciones a las que aquella está afectada.

En virtud de la disposición transitoria única del Decreto Ley 1/2022, de 22 de abril, del Consell, de medidas urgentes en respuesta a la emergencia energética y económica originada en la Comunitat Valenciana por la guerra en Ucrania, las modificaciones establecidas en dicho decreto ley que afectan a la implantación de instalaciones para el aprovechamiento de las energías renovables serán de aplicación a los procedimientos en trámite.

En consideración de lo anterior, cumplidos los requisitos y los procedimientos legales y reglamentarios establecidos en la legislación vigente aplicable,

## **RESUELVO**

### **PRIMERO.-**

Otorgar autorización de implantación en suelo no urbanizable en las parcelas siguientes para la realización de la actividad de producción de energía eléctrica, atendiendo al sentido favorable de los informes emitidos por los órganos competentes en materia de ordenación del territorio y paisaje:

- Polígono 13 parcelas 501 y 545, del término municipal de Montserrat (Valencia).

Con los siguientes condicionados incluidos en:

- Informe del Servicio de Gestión Territorial de la Dirección General de Política Territorial y Paisaje, de la Conselleria de Política Territorial, Obras Públicas y Movilidad de fecha 26 de agosto de 2022:



Se deberán plantear medidas correctoras que incidan sobre la infiltración y drenaje del agua considerando las siguientes:

- Se mantendrán las condiciones de infiltración con los cambios de pendientes, contando con una estratificación en forma de tablas del terreno (niveles de topografía) entre zonas de placas solares y zonas de paso, realizadas en sentido transversal a la pendiente que disminuyan la escorrentía y aumenten la infiltración. Es decir, la disposición de las placas solares deberá acompañar las curvas de nivel.
  - Se deberá mantener y favorecer la vegetación en los taludes que confrontan con el barranc dels Castellars para garantizar la mayor estabilidad posible, dado que son las zonas con mayor pendiente de la parcela afecta a la planta fotovoltaica.
  - En el resto de la instalación, se deberá plantar y conservar zonas de vegetación en los estratos herbáceos, arbustivos y arbóreos que sirvan de tamiz de la lluvia y generan condiciones favorables para la infiltración disminuyendo las escorrentías.
  - Se deberán hacer labores del suelo que mantengan su textura esponjosa para que se facilite la infiltración o, en su caso, desarrollar tareas agrícolas como actividades complementarias.
  - El cerramiento perimetral de la parcela deberá ser permeable al flujo.
- De acuerdo con el artículo 25.3 del D-L 14/2020, informe del Ayuntamiento de Montserrat de fecha 18 de enero de 2023:

El carácter favorable del informe está condicionado a la adaptación del proyecto a las mejoras y de medidas correctoras de necesaria aplicación establecidas por la Subdirección General de Medio Natural y Evaluación Ambiental en su informe de fecha 30/06/2022 que se relacionan en el punto quinto del informe.

Asimismo, también está condicionado a la adaptación del proyecto a las medidas correctoras que incidan sobre la infiltración y drenaje del agua establecidas por el Servicio de Gestión Territorial de la Dirección General de Política Territorial y Paisaje en su informe de fecha 26/08/2022 que se relacionan en el punto sexto del informe.

Asimismo, respecto de la valla proyectada se tendrán que respetar tanto las indicaciones del informe la Subdirección General de Medio Natural y Evaluación Ambiental Estratégica en fecha 30/06/2022, del Servicio de Gestión Territorial de la Dirección General de Política Territorial y Paisaje, como la normativa del PGOU de aplicación directa en el suelo no urbanizable y la propuesta resultante del Plan de Participación Ciudadana.

Estando los proyectos que se autorizan adaptados a los condicionados anteriores.

El periodo de vigencia de esta será de 30 años, sin perjuicio de las posibles prórrogas que se otorguen, previa solicitud por la titular con anterioridad al fin del citado plazo, y que estén plenamente justificadas.

La caducidad de la autorización de implantación en suelo no urbanizable supondrá la caducidad de las autorizaciones energéticas concedidas y la obligación por parte de la titular del desmantelamiento de la instalación y de restauración del terreno y entorno afectado.



Del mismo modo, en caso de cierre definitivo de la instalación, se producirá la caducidad de la autorización de implantación en suelo no urbanizable, lo cual se especificará en la autorización del cierre.

**SEGUNDO-**

Otorgar autorización administrativa previa de la instalación de producción de energía eléctrica a partir de fuentes renovables que se indica, y sus infraestructuras de evacuación de la energía eléctrica generada:

PROMOTOR: MONTSERRAT SOLAR, SL. (NIF B40541336)

NOMBRE INSTALACIÓN: PARQUE FOTOVOLTAICO MONTSERRAT (según garantía: PF VINYES MONTSERRAT).

TECNOLOGÍA: Fotovoltaica

GRUPOS GENERADORES:

- POTENCIA TOTAL ( $kW_p$ ): 997,92
- N.º MÓDULOS: 2.772. Los módulos se agruparán en 99 series de 28 módulos.
- POTENCIA UNITARIA ( $kW_p$ ): 360
- TIPOLOGÍA: MONOCROMÁTICOS
- SISTEMA SUJECIÓN Y ANCLAJE: estructura soporte hincada en el suelo.

POTENCIA NOMINAL DEL INVERSOR (kW): 8 inversores de 105 kW de potencia nominal, que se conectan con la parte de baja tensión del transformador del centro de transformación.

POTENCIA MÁXIMA TOTAL DE LOS MÓDULOS FOTOVOLTAICOS (pico): 997,92

POTENCIA NOMINAL DE LOS INVERSORES (KW): 840 kW

CAPACIDAD DE ACCESO CONCEDIDA: 0,997 MW

INFRAESTRUCTURAS DE EVACUACIÓN:

Centro de transformación y medida particular: en edificio prefabricado, 1 transformador de 1000 kVA, relación de transformación 0,8/20 kV, 1 celda de remonte, 1 celda de protección, 1 celda de línea, 1 celda de medida.

Línea eléctrica subterránea de 20 kV, de conductores unipolares de aluminio tipo HEPRZ1 de 240 mm<sup>2</sup> y bajo tubo de 97 m (zanja 85 m).

PUNTO DE CONEXIÓN A LA RED: Línea L-11 Dels Olivars de 20 kV de la ST Carlet, mediante la instalación del centro de seccionamiento CSI PV-MONTSERRAT.

PRESUPUESTO: 373.515,83 €

RED A LA QUE SE CONECTA: distribución, i-DE REDES ELÉCTRICAS INTELIGENTES SAU.

UBICACIÓN: MONTSERRAT





POLÍGONOS Y PARCELAS: grupos generadores en polígono 13 parcelas 501 y 545. Infraestructuras de evacuación en polígono 13 parcela 501.

CENTRO GEOMÉTRICO coordenadas UTM ETRS89: (708.782,751; 4.356.959,826)

Acorde a los proyectos y documentación que obra en el expediente:

- Proyecto nº UM-3771-PF de parque fotovoltaico de potencia nominal 840 kVA y potencia pico 998 kW conectada a red, situado en polígono 13, parcelas 501 y 545, en el término municipal de Montserrat (Valencia), firmado en fecha 27/06/2023, junto con declaración responsable de los técnicos competentes proyectista y director de ejecución de obras firmada en fecha 28/06/2023 y declaración responsable de la persona técnica competente proyectista conforme al artículo 53.1b) de la Ley 24/2013, de 26 de diciembre, del Sector Eléctrico firmada en fecha 7/07/2023. Incluye infraestructura de evacuación. Incluye pliego general de normas de seguridad en prevención de incendios forestales. Estudio de seguridad y salud y el estudio de gestión de residuos firmados en fecha 17 de mayo de 2022.
- Adenda al proyecto firmada por el promotor y por el técnico redactor en fecha 28 de junio de 2023.

Presupuesto global de la instalación: 373.515,83 euros (trescientos setenta y tres mil, quinientos quince euros y ochenta y tres céntimos de euro).

La presente autorización se otorga condicionada al cumplimiento de las determinaciones reflejadas en los condicionados impuestos. En particular deberá observar las siguientes condiciones:

- Informe de la Dirección General de Medio Natural y de Evaluación Ambiental de la Conselleria de Agricultura, Desarrollo Rural, Emergencia Climática y Transición Ecológica de fecha 30 de junio de 2022:
  - En el caso de proceder al vallado perimetral de la instalación, este deberá ajustarse a lo dispuesto en el Decreto 178/2005, de 18 de noviembre, del Consell de la Generalitat, por el que se establecen las condiciones de los vallados en el medio natural y de los cerramientos cinegéticos.
  - Será necesario que el vallado cuente con medidas anticolidión formadas por placas metálicas de color blanco y acabado mate de 25x25 cm que se situarán a la parte superior de cada espacio entre los soportes.
  - Se utilizarán seguidores que se adapten al terreno para los que no sea necesario realizar desmontes, acondicionamientos topográficos, explanaciones o nivelados del terreno.
  - No se permite la destrucción de bancales y estructuras agrarias que sirvan para evitar la pérdida de suelo.
  - Además, algo que no se ha tenido en cuenta, son los efectos de la escorrentía de las placas sobre el suelo, producida tanto por la lluvia como por la limpieza, que podría provocar la aparición de zanjas de erosión bajo las líneas de estas. Sería conveniente realizar una canalización que recoja estas aguas y las deposite de manera más dispersa o bien las acumule o redirija para su uso posterior en el riego de la pantalla vegetal de integración paisajística. Otra opción sería, crear un "mulch" o cobertura vegetal en la parte del suelo donde vayan a golpear las aguas de escorrentía de las placas solares, debiendo mantenerlo en buenas condiciones durante todo el periodo de funcionamiento de la planta para evitar la erosión.



- La barrera de integración paisajística deberá estar compuesta por diferentes especies de flora pertenecientes a la serie de vegetación correspondiente a la zona natural y los individuos se dispondrán en forma de bosque y no de manera lineal para favorecer el tránsito de fauna a través de la misma y la biodiversidad del ecosistema.
- Se instalarán cajas nido a lo largo de la estructura de integración paisajística con una densidad mínima de una por cada 50 metros de longitud de la barrera.
- Se deberá mantener una capa de cultivo herbáceo en todas las instalaciones que favorezca el mantenimiento de la estructura edáfica y, además, la presencia de insectos polinizadores, pudiendo hacer posible su uso combinado con la apicultura o la agrovoltaica.

Así como otros condicionados que figuren en los distintos informes emitidos por las administraciones públicas, organismos y empresas de servicio público o de servicios de interés económico general afectadas por el proyecto consultadas trasladados durante la tramitación del expediente.

La persona titular de la presente autorización tendrá los derechos, deberes y obligaciones recogidos en el Título IV de la Ley 24/2013, de 26 de diciembre, del Sector Eléctrico y su desarrollo reglamentario, y en particular los establecidos en los artículos 6 y 7 del Real Decreto 413/2014, de 6 de junio, por el que se regula la actividad de producción de energía eléctrica a partir de fuentes de energía renovables, cogeneración y residuos. En todo caso, la titular deberá observar los preceptos, medidas y condiciones que se establezcan en la legislación aplicable en cada momento a la actividad de producción de energía eléctrica.

El incumplimiento de las condiciones y requisitos establecidos en la presente autorización o la variación sustancial de los presupuestos que han determinado su otorgamiento podrán dar lugar a su revocación.

Esta autorización se emite sin perjuicio de terceros, y dejando a salvo los derechos particulares.

#### **TERCERO-**

Otorgar a la persona peticionaria autorización administrativa de construcción de la instalación de producción de energía eléctrica a partir de fuentes renovables y sus infraestructuras de evacuación de la energía eléctrica generada que dispone de autorización previa por la presente resolución.

En la ejecución del proyecto se tendrán en cuenta las siguientes condiciones:

1. Las instalaciones deberán ejecutarse según el proyecto presentado, sus anexos, en su caso, y con los condicionados técnicos establecidos por las administraciones públicas, organismos y empresas de servicio público o de interés general afectados por las presentes instalaciones y que han sido aceptados por el solicitante.
2. Las instalaciones a ejecutar cumplirán, en todo caso, lo establecido en el Real Decreto 223/2008, de 15 de febrero, por el que se aprueban el Reglamento sobre condiciones técnicas y garantías de seguridad en líneas eléctricas de alta tensión y sus instrucciones técnicas complementarias ITC-LAT 01 a 09, el Real Decreto 337/2014, de 9 de mayo, por el que se aprueban el Reglamento sobre condiciones técnicas y garantías de seguridad en instalaciones eléctricas de alta tensión y sus Instrucciones Técnicas Complementarias ITC-RAT 01 a 23 y el Real Decreto 842/2002, de 2



de agosto, por el que se aprueba el Reglamento electrotécnico para baja tensión y sus instrucciones técnicas complementarias. Asimismo, el Real Decreto 1432/2008, de 29 de agosto, por el que se establecen medidas para la protección de la avifauna contra la colisión y la electrocución en líneas eléctricas de alta tensión.

3. La central eléctrica objeto de esta resolución, de acuerdo a la potencia instalada de esta, deberá cumplir las prescripciones técnicas y equipamiento que al respecto establece el artículo 7 del Real Decreto 413/2014, de 6 de junio, y demás normativa de desarrollo, sobre requisitos de respuesta frente a huecos de tensión, adscripción a un centro de control de generación, telemida en tiempo real y resto de obligaciones establecidas por la regulación del sector eléctrico para el tipo de instalaciones en que se encuadran las presentes.
  
1. El plazo máximo para solicitar la autorización de explotación es de 14 semanas desde la notificación al titular de la instalación de la presente resolución de acuerdo con el cronograma de los trabajos que figura en el proyecto de ejecución que se autoriza, sin perjuicio de las posibles prórrogas que estén justificadas. La prórroga de la autorización no podrá concederse si excede de la fecha de caducidad del permiso de acceso y conexión a la red eléctrica correspondientes a la instalación.
2. La titular de la presente resolución vendrá obligada a comunicar a este órgano, por registro electrónico, con la adecuada diligencia las incidencias dignas de mención que se produzcan durante la ejecución.
3. La titular de la presente resolución deberá cumplir los deberes y obligaciones derivados de la legislación de prevención de riesgos laborales vigente durante la construcción.
4. Sin perjuicio de lo previsto en el artículo 12.4 del Decreto 88/2005, de 29 de abril, personal técnico en la materia adscrito a este Servicio Territorial o a la Dirección General con competencias en materia de Energía podrán realizar las comprobaciones y las pruebas que consideren necesarias durante las obras y cuando finalicen estas en relación con la adecuación de esta a la documentación técnica presentada y al cumplimiento de la legislación vigente y de las condiciones de esta resolución.
5. Finalizadas las obras de construcción de las instalaciones, la titular, en el plazo máximo de diez días hábiles solicitará la autorización de explotación provisional para pruebas conforme al Real Decreto 413/2014, de 6 de junio y en los términos establecidos en el artículo 12 del Decreto 88/2005, de 29 de abril.
6. A dicha solicitud se acompañarán los certificados de dirección y final de obra, suscritos por persona facultativa competente, acreditando que son conformes a los reglamentos técnicos en la materia, según se establece en la normativa vigente para los proyectos de instalaciones eléctricas e igualmente respecto a la presente autorización administrativa previa y de construcción. Cuando los mencionados certificados de dirección y final de obra no vengán visados por el correspondiente colegio profesional, se acompañarán de la oportuna declaración responsable conforme lo indicado en la Resolución de 22 de octubre de 2010, de la Dirección General de Energía, publicada en el DOCV Núm. 6389 de fecha 3 de noviembre de 2010.
7. Igualmente se acompañará la documentación requerida conforme a la ITC-LAT 04 del Real Decreto 223/2008, de 15 de febrero, por el que se aprueban el Reglamento sobre condiciones técnicas y garantías de seguridad en líneas eléctricas de alta tensión, la ITC RAT-22 del Real Decreto 337/2014, de 9 de mayo, por el que se aprueban el Reglamento sobre condiciones técnicas y garantías de seguridad en instalaciones eléctricas de alta tensión y el Real Decreto



842/2002, de 2 de agosto, por el que se aprueba el Reglamento electrotécnico para baja tensión y sus instrucciones técnicas complementarias.

Asimismo, se acompañará de la cartografía de la instalación ejecutada, en el formato establecido por el órgano sustantivo.

1. La persona titular tiene la obligación de constituir una garantía económica para el cumplimiento de la obligación de desmantelamiento de la instalación y restauración de los terrenos y su entorno, por un importe de 66.513,34 € (sesenta y seis mil quinientos trece euros y treinta y cuatro céntimos de euro), debiendo acreditarse su debida constitución (aportando la carta de pago correspondiente) con la solicitud de autorización de explotación provisional de la instalación, siendo requisito indispensable para poder otorgarse esta.

La garantía deberá depositarse en la Agencia Tributaria Valenciana, siendo beneficiario este Servicio Territorial de Industria, Energía y Minas de Valencia, debiendo constar los datos de la instalación (nombre de la instalación, potencia instalada, municipios donde se ubican los grupos generadores) y que se deposita para el cumplimiento de la obligación de desmantelamiento de la instalación y restauración de los terrenos y su entorno.

Esta garantía será cancelada cuando la titular de la instalación acredite el cumplimiento de las obligaciones a las que aquella está afecta.

1. La autorización de explotación provisional no podrá concederse si las instalaciones de conexión a la red de distribución o transporte no se encontraran finalizadas y solicitada la autorización de explotación, de modo que la entrada en servicio de la central eléctrica pueda ser efectiva.
2. Una vez obtenida la autorización de explotación provisional, la titular solicitará la inscripción previa en el registro administrativo de instalaciones de producción de energía eléctrica, acompañando la documentación pertinente según el artículo 39 del Real Decreto 413/2014, de 6 de junio. Se tendrá en cuenta lo indicado en el artículo 41 en cuanto a la caducidad y cancelación de dicha inscripción. Conforme a lo indicado en artículo 39.6 del citado Real Decreto 413/2014, la inscripción de la instalación en el registro de instalaciones de producción de energía eléctrica con carácter previo permitirá el funcionamiento en pruebas de la misma.
3. Finalizadas las pruebas de las instalaciones con resultado favorable, la titular, en el plazo máximo de diez días hábiles solicitará la autorización de explotación definitiva conforme al Real Decreto 413/2014, de 6 de junio, por el que se regula la actividad de producción de energía eléctrica a partir de fuentes de energía renovables, cogeneración y residuos y según en el Decreto 88/2005, de 29 de abril. Se adjuntarán los certificados pertinentes según lo indicado en anteriores puntos.
4. Una vez obtenida la autorización de explotación definitiva, la titular solicitará la inscripción definitiva en el Registro Administrativo de Instalaciones de Producción de Energía Eléctrica, acompañando la documentación pertinente según el artículo 40 del Real Decreto 413/2014, de 6 de junio.
5. No solicitar las autorizaciones de explotación en plazo supondrá la caducidad de las autorizaciones concedidas.
6. El titular de instalación tiene la obligación de desmantelar la instalación y restituir los terrenos y el entorno afectado una vez caducadas las autorizaciones, o por el cierre definitivo de la instalación. Deberá obtener autorización de cierre definitivo de la instalación, conforme a lo indicado en el artículo 53.5 de la Ley 24/2013, de 26 de diciembre, del Sector Eléctrico, así como para el cierre temporal.



Se informa que la transmisión o cambio de titularidad, modificaciones sustanciales de la instalación y el cierre temporal o definitivo de la instalación autorizada por la presente resolución requieren autorización administrativa previa conforme a lo establecido en el Decreto 88/2005, de 29 de abril, del Consell de la Generalitat, por el que se establecen los procedimientos de autorización de instalaciones de producción, transporte y distribución de energía eléctrica que son competencia de la Generalitat. Asimismo, no podrán transmitirse las autorizaciones concedidas en tanto en cuanto la central no se encuentre completamente ejecutada y haya obtenido la autorización de explotación.

Tal y como se indica en el artículo 38 del D-L 14/2020, la concesión de la licencia urbanística municipal obligará a la persona titular o propietaria de la instalación, sin perjuicio de la exacción de los tributos que legalmente corresponda por la prestación del servicio municipal o por la ejecución de construcciones, instalaciones y obras, a pagar el correspondiente canon de uso y aprovechamiento en suelo no urbanizable y a cumplir los restantes compromisos asumidos y determinados en la correspondiente licencia.

El respectivo canon de uso y aprovechamiento se establecerá por el ayuntamiento en la correspondiente licencia, por cuantía equivalente al 2 % de los costes estimados de las obras de edificación y de las obras necesarias para la implantación de la instalación (ascendiendo el presupuesto de ejecución material del total de la instalación a 373.515,83 € (trescientos setenta y tres mil quinientos quince euros y ochenta y tres céntimos de euro). El canon se devengará de una sola vez con ocasión del otorgamiento de la licencia urbanística, pudiendo el ayuntamiento acordar, a solicitud del interesado, el fraccionamiento o aplazamiento del pago, siempre dentro del plazo de vigencia concedido. El otorgamiento de prórroga del plazo no comportará un nuevo canon urbanístico.

El ayuntamiento podrá acordar la reducción hasta un 50 % cuando la instalación sea susceptible de crear empleo de forma significativa, en relación con el empleo local. El impago dará lugar a la caducidad de la licencia urbanística. La percepción del canon corresponde a los municipios y las cantidades ingresadas por este concepto se integrarán en el patrimonio municipal del suelo.

Según lo establecido en el artículo 26 del Real Decreto 1183/2020, de 29 de diciembre, de acceso y conexión a las redes de transporte y distribución de energía eléctrica, los permisos de acceso y de conexión de instalaciones construidas y en servicio, caducarán cuando, por causas imputables a la titular de la instalación distintas del cierre temporal, cese el vertido de energía a la red por un periodo superior a tres años.

#### **CUARTO.-**

Aprobar el plan de desmantelamiento de la instalación y de restauración del terreno y entorno afectado, cuyo presupuesto asciende a 25.480,44 € (veinticinco mil cuatrocientos ochenta euros y cuarenta y cuatro céntimos de euro):

Plan de desmantelamiento nº UM-3771-PF de parque fotovoltaico de potencia nominal 840 kVA y potencia pico 998 kW conectada a red, situado en polígono 13, parcelas 501 y 545, en el término municipal de Montserrat, modificado y firmado definitivamente en fecha 27 de junio de 2023 con el siguiente contenido:



1. Introducción
2. Desmantelamientos de la planta solar fotovoltaica
3. Gestión de residuos y restauración paisajística
4. Planning de desmantelamiento
5. Mediciones y presupuesto

Y con el siguiente alcance:

1. Desmontaje y retirada de los módulos fotovoltaicos.
2. Desmontaje y retirada de estructuras metálicas y apoyos hincados.
3. Retirada de circuitos eléctricos e interconexiones.
4. Desmontaje del sistema de inversión.
5. Desinstalación de los sistemas de seguridad y vigilancia.
6. Demolición de las cimentaciones de los apoyos LAMT.
7. Retirada de la infraestructura común de evacuación.
8. Restauración final, vegetal y paisajística.

Con las condiciones recogidas por el informe de los órganos competentes en ordenación del territorio y paisaje y medio ambiente, que son:

- De acuerdo con el artículo 25.3 del D-L 14/2020, informe del Ayuntamiento de Montserrat de fecha 18 de enero de 2023:

será recomendable solicitar la disposición de un aval que responda ante el ayuntamiento a disponer en el momento en el que se solicite la licencia de obras.

- Informe de la Dirección General de Medio Natural y de Evaluación Ambiental de la Conselleria de Agricultura, Desarrollo Rural, Emergencia Climática y Transición Ecológica de fecha 30 de junio de 2022:

En el proceso de desmantelamiento de la planta solar se recuerda que no deberá quedar ningún elemento artificial en el enclave y que se deberá restaurar el suelo afectado de tal manera que se garanticen sus usos posteriores.

La persona titular constituirá la garantía económica que se detalla en la autorización de construcción previamente a la solicitud de autorización de explotación provisional, según lo indicado en el D-L 14/2020.

#### **QUINTO.-**

De conformidad con lo dispuesto en el artículo 31 del D-L 14/2020:

- Publicar la presente resolución en el Diari Oficial de la Generalitat Valenciana y en el Boletín Oficial de la Provincia de Valencia, significándose que la publicación de la misma se realizará igualmente a los efectos que determina el artículo 44 de la Ley 39/2015, de 1 de octubre, del Procedimiento Administrativo Común de las Administraciones Públicas, de notificación de la presente Resolución a las personas titulares desconocidas o con domicilio ignorado o a aquellos en que, intentada la notificación, no se hubiese podido practicar.



- Publicar en el sitio de internet de la Conselleria de Economía Sostenible, Sectores Productivos, Comercio y Trabajo, en el apartado de Energía (<https://cindi.gva.es/es/web/energia/instalacions-autoritzades>).
- Notificar la presente resolución a la titular y a todas las administraciones públicas u organismos y empresas de servicios públicos o servicios de interés general que han intervenido, o debido intervenir, en el procedimiento de autorización, las que han emitido, o debieron emitir, condicionado técnico al proyecto de ejecución, a las personas titulares de bienes y derechos afectados, así como a los restantes interesados en el expediente.

Las autorizaciones concedidas serán trasladadas a l'Institut Cartogràfic Valencià para la incorporación de los datos territoriales, urbanísticos, medioambientales y energéticos más representativos de la instalación a la cartografía pública de la Comunitat Valenciana.

De conformidad con el segundo párrafo del artículo 53.6 de Ley 24/2013, de 26 de diciembre, del Sector Eléctrico, y el artículo 6.4 del Decreto 88/2005 de 29 de abril, del Consell de la Generalitat por el que se establecen los procedimientos de autorización de instalaciones de producción, transporte y distribución de energía eléctrica que son competencia de la Generalitat, esta autorización se otorga, sin perjuicio de las concesiones, autorizaciones, licencias y permisos, tanto públicas como privadas, que sean necesarias obtener por parte del solicitante para la ejecución y puesta en marcha de la instalación de la que se refiere la presente resolución, de acuerdo con otras disposiciones que resulten aplicables, y en especial las relativas a la ordenación del territorio y al medio ambiente. En todo caso, esta autorización se emite sin perjuicio de terceros, y dejando a salvo los derechos particulares.

Será causa de revocación de esta resolución, previo trámite del oportuno procedimiento, el incumplimiento o inobservancia de las condiciones expresadas en la misma, la variación sustancial de las características descritas en la documentación presentada o el incumplimiento o no mantenimiento de los presupuestos o requisitos esenciales o indispensables, legales o reglamentarios, que han sido tenidos en cuenta para su otorgamiento, así como cualquier otra causa que debida y motivadamente lo justifique. En particular, la caducidad de los permisos de acceso y conexión supondrá la ineficacia de las autorizaciones que se otorgan en esta resolución.





**AISNU, AAP, AAC y aprobación PDRT "PFV MONTSERRAT" 840 kwn**

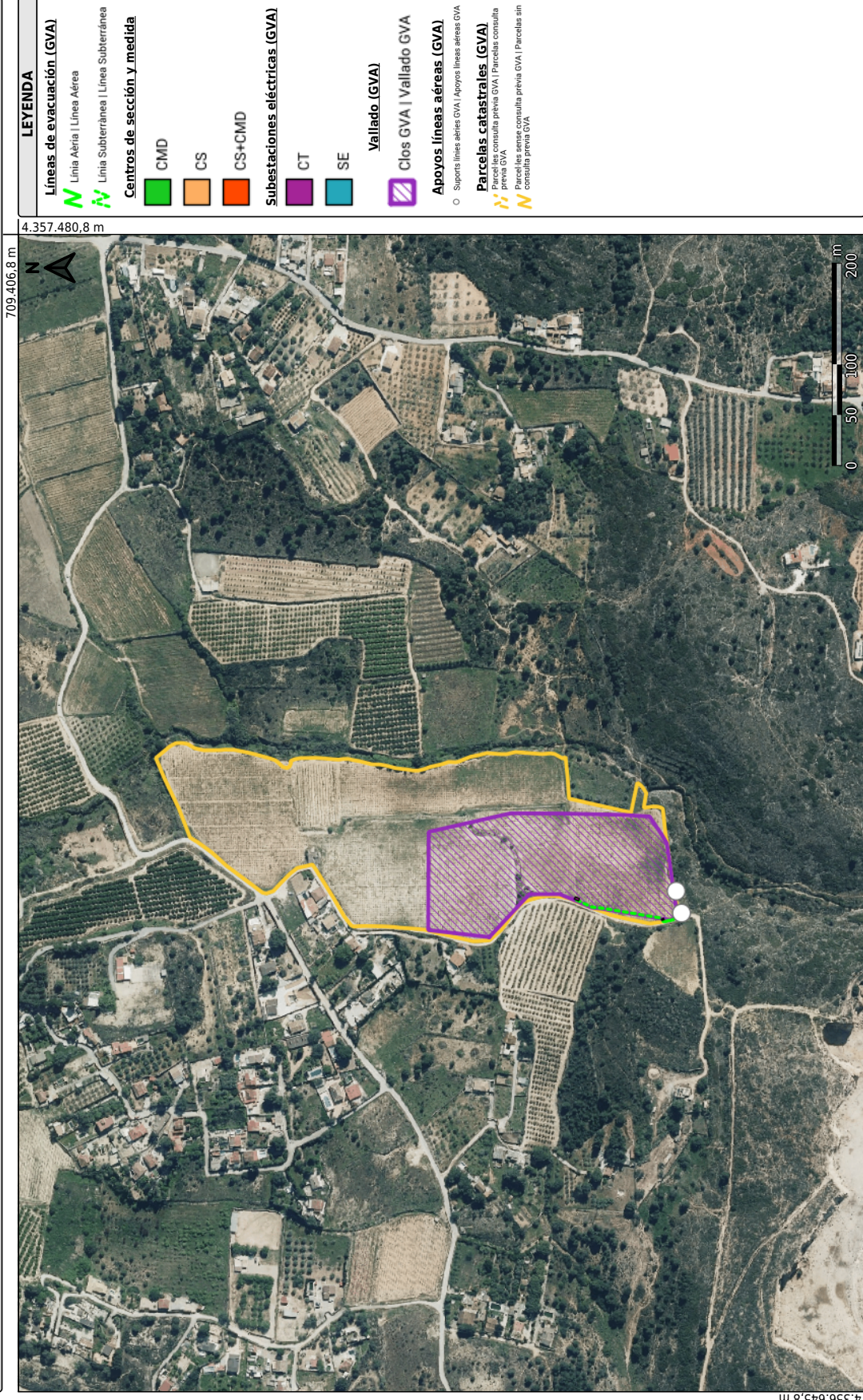

708.265,8 m  
4.356.645,8 m

Datum ETRS89-Proyección UTM Huso 30 Escala: 1/5.000 Fecha de impresión: 21/07/2023 Comentarios: ATALFE/2020/73